

BAB IV

HASIL DAN PEMBAHASAN

IV.1. Tampilan Hasil

Berikut ini dijelaskan tentang tampilan hasil dari sistem informasi akuntansi penjualan obat secara tunai dan kredit pada PT. Pharos Indonesia yang dibangun.

1. Tampilan Form login.

Tampilan form login merupakan form untuk memasukan ID User dan password agar program dapat dibuka seperti pada gambar IV.1. berikut :



Gambar IV.1. Tampilan Form Login

2. Form Menu Utama.

Form ini berfungsi untuk menampilkan Menu Tool, Menu Laporan, Menu Keluar seperti terlihat pada gambar IV.2. berikut :



Gambar IV.2. Tampilan Form Menu Utama

3. Tampilan Form Entry Data Daftar Akun

Form ini berfungsi menampilkan form untuk menginputkan data daftar akun yang akan mengetahui data daftar akun melalui field-field yang telah tersusun seperti pada gambar IV.3. berikut :

KodeAkun	Keterangan
1.1.1	Kas
1.1.2	Piutang
2.1.1	Penjualan

Gambar IV.3. Tampilan Form Entry Data Daftar Akun

4. Tampilan Form Entry Jenis Obat

Pada form entry jenis obat ini berfungsi untuk menginputkan jenis obat pada PT. Pharos Indonesia yang terlihat pada gambar IV. 5. berikut :

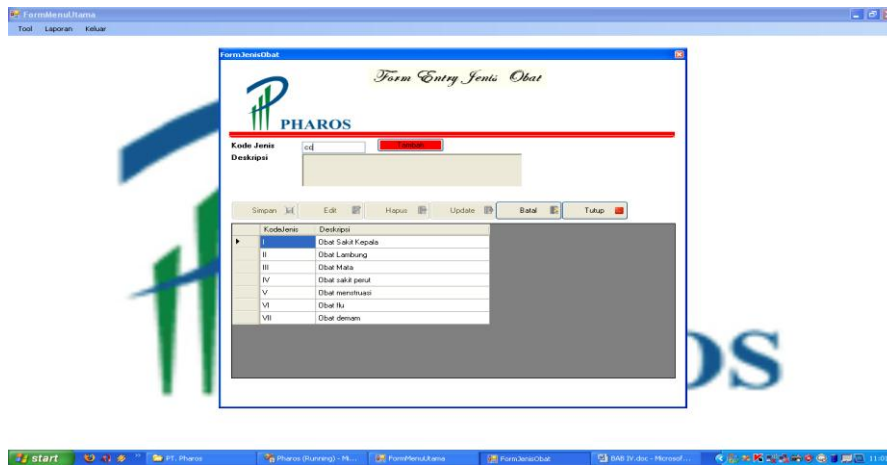

Gambar IV.5. Tampilan Form Jenis Obat

5. Tampilan Form Entry Data Obat

Pada form entry data obat ini berfungsi untuk menginputkan data obat pada PT. Pharos Indonesia yang terlihat pada gambar IV.6. berikut :

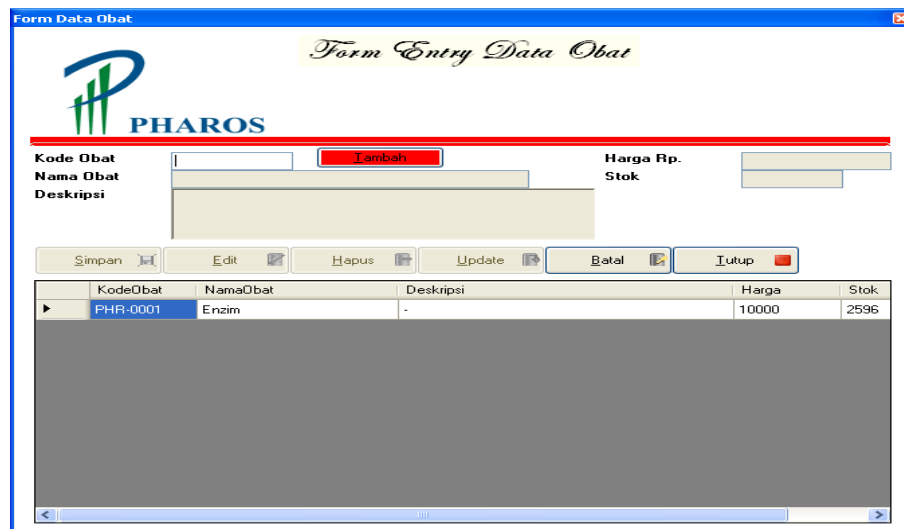

Gambar IV.6. Tampilan Form Entry Data obat

6. Tampilan Form Entry Data Customer

Form ini berfungsi menampilkan form untuk menginputkan data pelanggan yang akan mengetahui data customer melalui field-field yang telah tersusun seperti pada gambar IV.4. berikut :

IDCustomer	NamaCustomer	Alamat	Telepon	Nolzin
CU5-0001	Apotik Farmaka	Jl. Amaliun No. 67 A Medan	061-6657667	-

7. Tampilan Form Entry Data Penjualan

Pada form entry data penjualan ini berfungsi untuk menginputkan data penjualan obat pada PT. Pharos Indonesia yang terlihat pada gambar IV.7. berikut :

NoNotaPenjual	KodeObat	NamaObat	Harga	JumlahB	SubTotal
201206-0002	PHR-0001	Enzim	10000	30	300000

Gambar IV.7. Tampilan Form Entry Data Penjualan

8. Tampilan Form Entry Data Pembayaran Cicilan

Pada form entry data pembayaran ini berfungsi untuk menginputkan data pembayaran cicilan obat pada PT. Pharos Indonesia yang terlihat pada gambar IV.8. berikut :

Gambar IV.8. Tampilan Form Entry Data Pembayaran Cicilan

9. Tampilan Form Pil Bulan Jurnal

Sebelum menampilkan form posting jurnal, Sebelum form ditampilkan, terlebih dahulu harus memilih kriteria yang akan ditampilkan seperti pada gambar IV.9.

Gambar IV.9 Form Pil Bulan Posting

Setelah kategori diinputkan, maka akan muncul form jurnal berdasarkan kriteria yang diinputkan seperti gambar IV.10.

2. Tampilan Laporan Pelanggan

Tampilan laporan pelanggan berfungsi untuk menampilkan laporan pelanggan.

Adapun tampilan laporan pelanggan dapat dilihat pada gambar IV.12. dibawah ini :

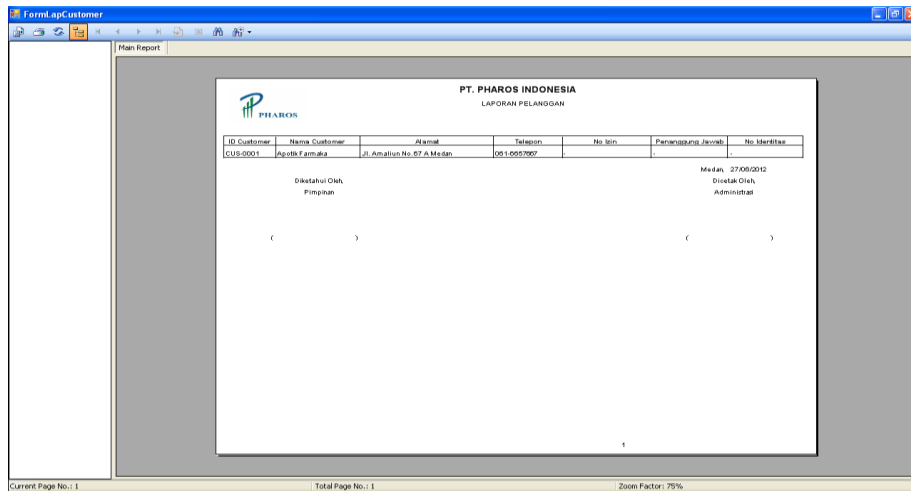

Gambar IV.12 Tampilan Laporan Pelanggan

3. Tampilan Laporan Obat

Tampilan laporan obat berfungsi untuk menampilkan laporan obat. Adapun

tampilan laporan obat dapat dilihat pada gambar IV.13. dibawah ini :

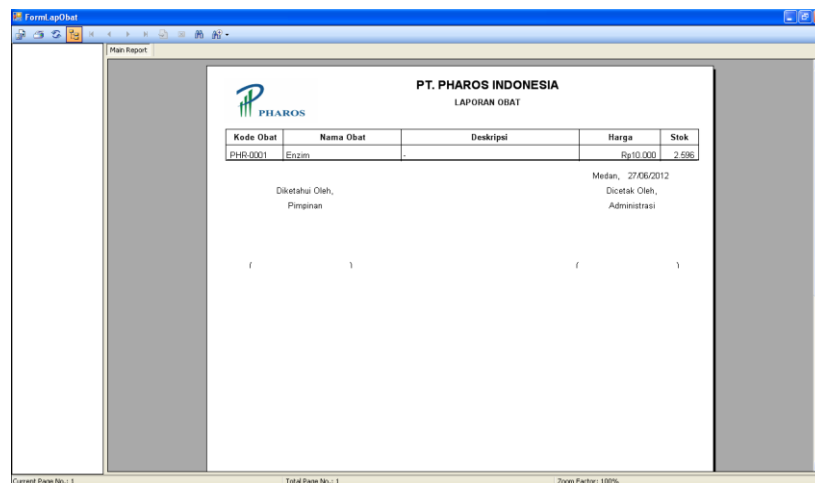

Gambar IV.13. Tampilan Laporan Obat

4. Tampilan Form Pil Lap Penjualan

Sebelum menampilkan laporan penjualan bulanan, Sebelum laporan ditampilkan, terlebih dahulu harus memilih kriteria yang akan ditampilkan seperti pada gambar IV.14. berikut :

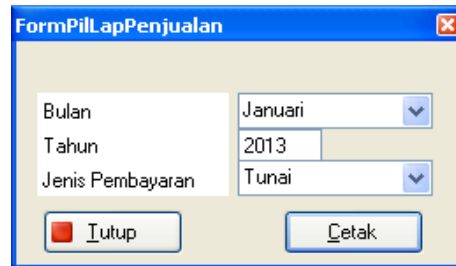

Gambar IV.14. Tampilan Form Pil Lap Penjualan

Setelah katagori laporan diinputkan, maka akan muncul laporan penjualan bulanan berdasarkan kriteria yang diinputkan seperti gambar di IV.15. bawah ini

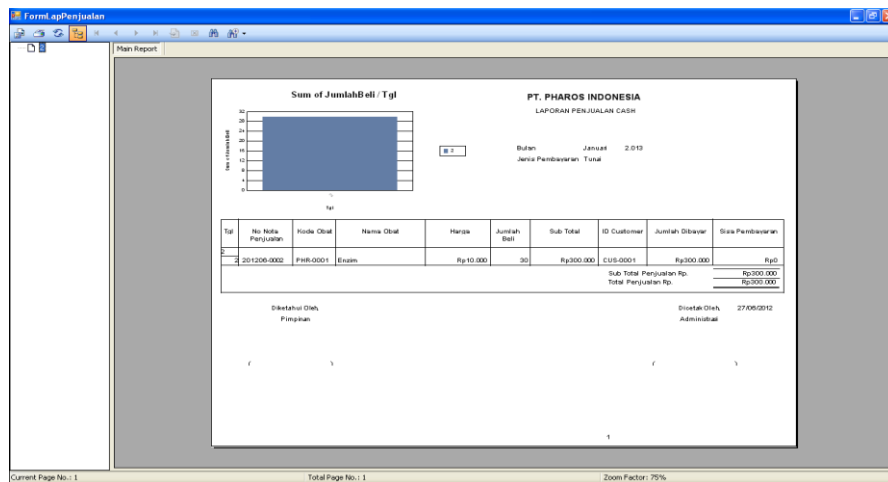

No. Nota Penjualan	Kode Obat	Nama Obat	Harga	Jumlah Beli	Sub Total	ID Customer	Jumlah Obat	Sisa Pembayaran
201206-0002	Phik.0001	Exem	Rp.10.000	30	Rp300.000	CUS-0001	Rp300.000	Rp0
Sub Total Penjualan Rp.								Rp300.000
Total Penjualan Rp.								Rp300.000

Gambar IV.15. Tampilan Laporan Penjualan Bulanan

5. Tampilan Form Pil Lap Jurnal

Sebelum menampilkan laporan jurnal penjualan, Sebelum laporan ditampilkan, terlebih dahulu harus memilih kriteria yang akan ditampilkan seperti pada gambar IV.16. berikut :

Gambar IV.16. Tampilan Form Pil Lap Jurnal

Setelah katagori laporan diinputkan, maka akan muncul laporan jurnal penjualan berdasarkan kriteria yang diinputkan seperti gambar di IV.17. bawah ini

No Posting	Tgl	Kode Akun	Keterangan	Ref	Debet	Kredit
201206-0002	25	1.1.1	Kas	201206-0002	300.000	0
201206-0002	25	2.1.1	Penjualan	201206-0002	0	300.000
					300.000	300.000

Diketahui Oleh,
Pimpinan

Medan, 09/04/2013
Dibuat oleh,
Bendahara

Gambar IV.17. Tampilan Laporan Jurnal Penjualan

6. Tampilan Faktur Penjualan Sederhana

Tampilan faktur penjualan sederhana berfungsi untuk menampilkan faktur penjualan sederhana. Adapun tampilan faktur penjualan sederhana dapat dilihat pada gambar IV.18. dibawah ini :

FAKTUR PENJUALAN SEDERHANA

PHAROS

No Nota Penjualan 201206-0002

Tanggal Penjualan 2 Januari 2013 ID Customer CUS-0001

Jenis Pembayaran Tunai Apotik Farmaka
Jl. Amaliun No. 67 A Medan

Total Penjualan Rp. 300.000

Jumlah Dibayar Rp. 300.000

Sisa Pembayaran 0

Kode Obat	Nama Obat	Harga	Jumlah Beli	Sub Total
PHR-0001	Enzim	Rp10.000	30	Rp300.000

Customer Medan, 27/06/2012
Kasir

() ()

Current Page No.: 1 Total Page No.: 1 Zoom Factor: 100%

Gambar IV.18. Tampilan Faktur Penjualan Sederhana

7. Tampilan Tanda Bukti Pembayaran Cicilan

Tampilan tanda bukti pembayaran cicilan berfungsi untuk menampilkan tanda bukti pembelian obat. Adapun tampilan tanda bukti pembayaran cicilan dapat dilihat pada gambar IV.19. dibawah ini :

KWITANSI PEMBAYARAN CICILAN

PHAROS

No Kwitansi 201206-0001 No Nota Penjualan 201206-0002

Tgl Bayar 7 Januari 2013 Apotik Farmaka
Jl. Amaliun No. 67 A Medan

Jumlah Bayar Rp. 300.000

Customer Medan, 27/06/2012
Kasir

() ()

Current Page No.: 1 Total Page No.: 1 Zoom Factor: 100%

Gambar IV.19. Tampilan Kwitansi Pembayaran Cicilan

IV.2. Pembahasan

1. Form Login.

Form login ini berguna untuk melindungi data, karena keamanan dari sistem yang di bentuk nantinya harus mendatangkan keamanan dari data user atau pengguna yang tidak semestinya mengakses data. sehingga bagi user yang tidak mengetahui password atau kata kunci tidak dapat secara leluasa mengakses data.

2. Form menu utama.

Form utama adalah sebagai gerbang masuk yang kedua ke dalam program di mana didalam di form ini disediakan menu-menu pilihan yang akan menampilkan form yaitu laporan pada form utama terdapat pilihan menu yaitu tool, laporan dan exit.

3. Form Menu tool.

Form ini berfungsi untuk memasukkan data-data sesuai pilihan menu input yang tersedia.

4. Form Menu Laporan.

Form ini berfungsi untuk menampilkan laporan data-data sesuai dengan pilihan menu laporan yang tersedia.

5. Form Menu Exit System.

Form ini berfungsi untuk keluar dari program.

IV.3. Kelebihan Dan Kekurangan Sistem Yang Dibuat

1. Kelebihan.

- a. Perancangan sistem informasi akuntansi penjualan obat secara tunai dan kredit menjadi lebih cepat dan lebih efisien.
- b. Meminimalisir tingkat kesalahan dalam pengolahan data penjualan obat.
- c. Tampilan program lebih menarik.
- d. Program yang dirancang dapat diterapkan pada PT. Pharos Indonesia

2. Kekurangan.

- a. Pengolahan data piutang penjualan obat secara tunai dan dagang pada sistem ini masih tergolong dalam pengolahan skala kecil.
- b. Program yang dirancang belum menggunakan sistem yang berbasis jaringan.

IV.3.1. Kebutuhan Sistem

Hardware yang dibutuhkan adalah dua unit komputer dengan prosesor minimal Pentium IV 2 GHz, *video card* 128 MB, *memory* DDRAM 512 MB, *harddisk* 80 GB, *floppy disk drive*, *dvd-rom drive*, monitor, keyboard dan mouse. *Software* yang dibutuhkan antara lain sistem operasi *Windows XP Profesional* atau *Xp Home Edition*. Selain itu dibutuhkan juga *software Microsoft Visual Studio 2008*, *MYSQL*, dan *Seagate Crystal Reports 8.5*.